盛京時報

刋休日……中日大祭禮拜日之翌日
明治四十五年陽三月十七日　陰正月二十九日
本報價目　每張銅元五枚每月七角　外城郵寄每月壹元　半年五元四角全年十元
告白刋例　一行五號字十五字起碼登一日者每行四角登長期者價目面議
發行人　一宮房次郎
發行所　盛京時報館
奉天大西門外大什字街路北
電話　日二二番　中四三〇號

各埠糧食
長春　大豆　高粱　小米　吉豆　小麥　小豆　金票　錢鈔　洋銀　羌帖
公主嶺　大豆　白豆　高粱　紅糧　小豆　小米　吉豆　芝麻　豆油　豆餅　金票　銀錢
四平街　大豆　高粱　蕎麥　小米　小豆　子粒　金票
開原　大豆　高粱　子粒　麻子　小豆　包米
鐵嶺　大豆　高粱　白豆　小豆　豆油　豆餅　金票　銀錢
奉天　大米　小米　高粱　包米　元豆　小豆　錢帖　小洋
營口　老頭　正金　錢鈔　小洋
大連　大豆　高粱　包米　豆油　子粒

代論

孫總統之政令

▲禁吸鴉片　鴉片流毒中國垂及百年沉溺通於貴賤流衍徧於全國失業廢時耗財殞身浸淫不止種族淪亡其禍蓋非敵國外患所可同語而嗜者不察本總統實甚感之自滿清末年漸知其病種植有禁公膏有征亦欲湔除舊汚自蓋前蠱在下各善社復爲宜揚倡導匡引不逮故能成效漸彰黑籍衰減方今民國成立烜耀宇內發憤爲雄斯正其時若於舊染錮疾不克拔滌淨盡雖有良法美制豈能恃以圖存爲此申告天下須知保國存家匹夫有責束修自好百姓與能其有飲鴆自安沉淪忘返者不可爲共和之民當咨行參議院于立法時剝奪其選舉被選一切公權示不與齊民齒並由內務部轉行各省都督通飭所屬官署重申種吸各禁勿任廢弛其有未盡事宜仍隨時籌畫舉辦尤望各團體講演諸會隨分勸導不憚勤勞務使利害大明趨就知向屏絕惡習共作新民永雪亞東病夫之恥長保中夏清明之風本總統有厚望焉

▲禁止刑訊　近世文化日近刑法之目的亦因而遞嬗昔之以威嚇報復爲素志者今也則異刑罰之目的在維持國權保護公安人民之觸犯法紀由個人之利益與社會之利益不得其平互相抵觸而起國家之所以懲創罪人者非快私人報復之私亦非以示懲創使後來相戒蓋非此不足以保持國家之生存而成人道之均平也故其罰之之程度以足調劑個人之利益與社會之利益之平爲準苛暴殘酷義無取焉前清起自草昧之族政以賄成視吾民族生命曾草菅之不若教育不興實業衰息生民失業及其罹刑網也則又從而鍛練周納以成其獄三木之下何求不得彼虜不察奬殺勵殘殺人愈多者立膺上考超遷以去轉相師法日糜吾民之血肉以快其淫威試一檢滿清史館之所紀載其所謂名臣能吏者何莫非吾民之血跡淚痕所染成者也本總統提倡人道注重民生奔走國難二十餘載對於亡清虐政曾聲其罪狀布告中外人士而於刑訊一端尤深惡痛絕中夜以思情同剝膚今者光復大業幸告成功五族一家聲威遠暨當肅清吏治休養民生蕩滌煩苛咸與更始爲此令仰該部轉飭所屬不論行政司法官署及何種案件一概不准刑訊鞫獄當視證據之充實與否不當偏重口供其從前不法刑具悉令焚燬仍不時派員巡視如有不肖官司日久故智復萌重煽亡清遺毒者除褫奪官職外付所司治以應得之罪吁人權神聖豈容弁髦刑期無刑古有明訓布告所司咸喻此意

▲禁賣人口　自法蘭西人權宣言書出後自用博愛平等之義昭若日星各國法律凡屬人類一律平等無有階級其有他國逃奴入國者待以平民等不問其屬於何國中國政治仍主開放貴族自由民之階級化除最早此歷史之已事足以誇示萬國者前清入主政治不綱民生凋悴逃死無所妻女鬻爲妾媵子姓淪於皂隸不肖奸人從而市利流毒播孳由來久矣尤可痛者失教同胞艱于生計乃有奸徒誘以甘言轉販外人牛馬同視終年勞動不得一飽如斯慘毒言之痛心今查民國開國之始凡屬國人咸屬平等背此大義與衆共棄爲此令仰該部遵照迅即編定暫行條例通飭所屬嗣後不得再有買賣人口情事違者罰如令其從前所結買賣契約悉與解除視爲雇主雇人之關係並不得再有主奴名分此令

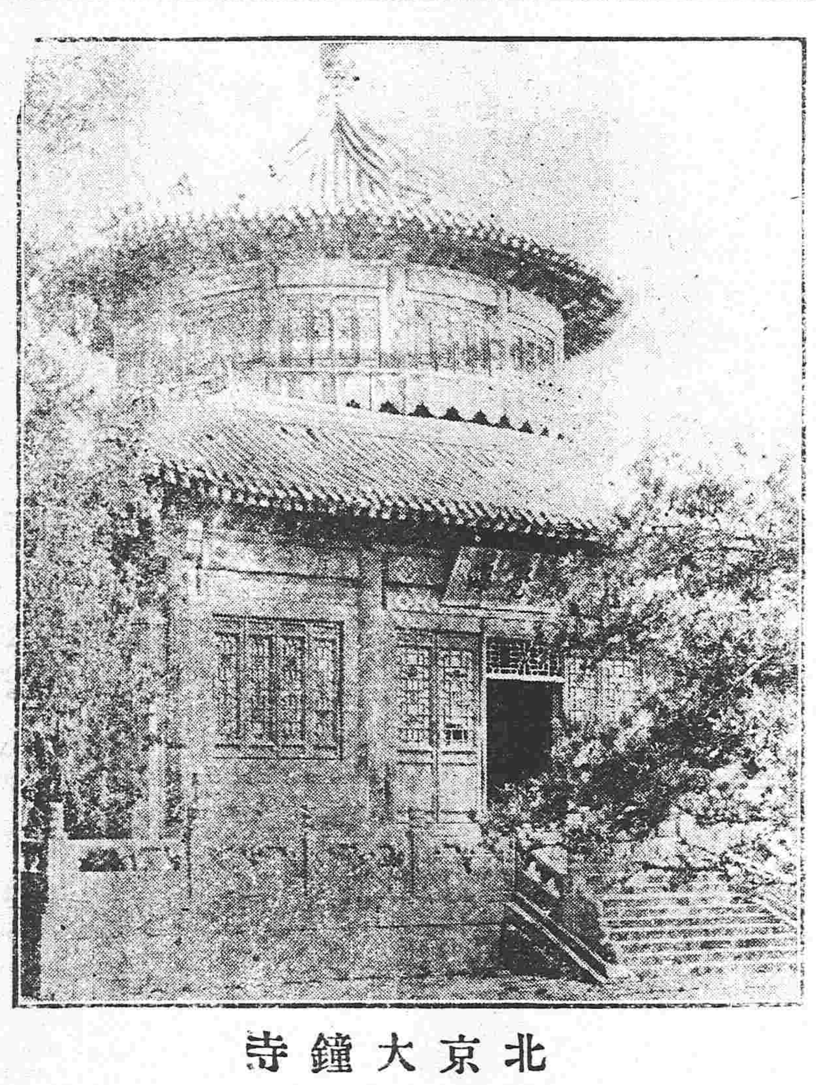

北京大鐘寺

叢錄

吳祿貞傳

（錢基博武）

吳祿貞者湖北雲夢人也字綬卿雄傑有大畧自少時學兵法有名於楚年十八以楚督張之洞命赴日本習爲騎將會清帝以義和團叛亂八國聯軍問罪勢不支西走長安祿貞在日本聞之奮起約結死士潛歸國曰時哉不可失默相天下大勢自以身產楚地悉江漢間情勢謂夏口兵衝要地襟帶江沔依阻湖山左控廬肥右連襄漢南北二塗有如繩直一旦蹶有變則河洛震驚南服均阻又其人剽輕易發怒可刼以起事日夜招致事敗多死者祿貞隻身走大通變易姓名間行復東渡留學已返國授徒武昌數慷慨言當世事積忤大吏然名字漸起長沙黃興謀用湘獨立函要祿貞圓發雖祿貞已不得志於楚頗思有事於湘立赴召爲籌畫方畧時北京設練兵處函電相促祿貞辭不往其徒有勸之者謂殷之興伊摯在夏周之興呂牙在殷不若乘機進用攬北方兵柄伺隙而動入虎穴而得虎子斯其時矣遂行抵京授練兵處監督以所志學教督後進播布各軍陸軍部尚書鐵良夙材器祿貞爲人然察其心鞅鞅有異意遇事傾陷俾不獲竟其志祿貞乘間周歷蒙古陝甘挾視邊兵體察形勢甘督升允深忌祿貞幾陷之至死禁衛軍統制良弼故友善祿貞在北京營[illegible]得免時延吉兵譁鬨譟變日師潛渡圖們江應之邊廷震驚清廷素撫邊者無應不得已仍起祿貞帮辦延吉邊務祿貞單騎抵延討軍實而申儆之曰來吾語汝曹汝曹爲國家効命疆場於朝廷故無負顧不能得食主者過我非朝廷負汝曹吾能食汝曹惡安輯無得違吾命取戾辭氣爽亮驕兵悍將實集左右祿貞曾不携一卒自衛然憚祿貞威明無敢動者日師聞之爲卻軍三十里祿貞遣使詣軍往復論說卒以有屈日師使謐延吉爲中國領土恢故疆方十里或嫉祿貞功不已出遺書中朝詆諸東督徐世昌恤祿貞才百方解護檄調奉天辦軍務日師故憚祿貞刼退祿貞去知無可憚者復進軍延郊清廷畏日軍逼再命祿貞督辦邊務銳力振新邊人賴之在邊三年百墮俱舉回京補副都統派赴德法觀操返出爲保定第六鎮統制滋鎮竭精訓練期成勁旅以扞京畿撥其根株時黨人士陰謀漸聞於朝陸軍部尚書蔭昌忌祿貞恐與黨人士連或起據肘腋爲變不能制尼之鬱鬱不得志適第八鎮協統黎元洪起兵撲昌祿貞已見厄於蔭昌不得逞自請督師赴鄂陰思南宋李綱岳飛詔鄂岳地勢建安終爲天下要害思乘勢響應以猶前敗蔭昌知祿貞終不能効忠清廷陰沮於軍諮府大臣載濤曰祿貞兼資智勇武烈過人一時之傑倘資之兵使去是傅翼於虎逸使出欄也一旦颺去不用我不可復縶矣載濤然其言不許祿貞請以蔭昌督師令將第六鎮兵從諜蹤諸途祿貞恐不免辭以扶會灤州軍聯名邀立憲勢甚亟清廷知祿貞得將士心急　往宣慰祿貞馳抵灤召將十曉以大計謂清廷屢創無所懲儆旦夕安壞敗不可救藥徵改紘而更張之不可今蔭昌傾北京兵南征武昌諸君倘能偕我倒戈掩北京不備可無血刃而定然後綏靜士民易置帝政規皇古共和之制以　美歐美傳　東南釋甲寢兵天下事大定矣皆讙應曰諾益電奏安堵弛北京備密部署諸將以灤州張紹曾所部爲第一軍奉天藍天蔚所部爲第二軍新民屯永祥所部爲第三軍會師豐台以逼北京會有與議者馳北京告變密調灤州汽車抵北京以防祿貞連兵會山西太原軍變遙應鄂岳載濤遽　第六鎮留守兵攻娘子關祿貞在灤聞保定兵發曰吾勸諸將襲北京而所部攻晋勿阻之何面目在灤與諸將相嚮乎逕赴石家莊叱停戰身入娘子關與晋軍聯和令出關運取第六鎮全輜重以足軍火聯電抵北京曰無遽晋虜晋軍已我撫矣北京猜祿貞謀益急暗募人刺之陽以朝旨獎借命撫晋促令赴任未發其帳下將馬惠田突手槍擊祿貞不中祿貞遽起奔惠田手捍格惠田槍再發仆割其首持奔北京時辛亥秋九月十七日也偕死者二人一參謀張世膺與祿貞室鄰倏　槍聲起祿貞室走視惠田適槍祿貞仆手猶拄地思起惠田拔刀砍祿貞頭欲下世膺駭奮張空拳與鬬被惠赴刀中腦死一副官周維楨亦田救祿貞遇害祿貞性坦直不疑人將兵十載吏卒深夜謁見未嘗陳兵衛故及於難無錫錢基博曰吾聞諸鄉人龐泉龐泉聞諸寧河王照謂以祿貞材武宜若可以有爲曾憶甲辰在京師偕祿貞飲酒座酒酣祿貞顧座大言曰若輩猶志庚子夏皖盜刼大通釐局事乎亦知盜爲誰某乎聲震四座座客駭愕無應者祿貞右手擧酒滿杯以左手自指鼻尖語曰不敢欺我也揚杯飲！吸而空時良弼姚錫光在座相視失色易曰幾事不密則害成此其所以失身而喪其元歟吾知處心積慮以死之者爲己久也而祿貞意氣自豪曾不稍顧以蹈於禍可慨也夫

小說

夜叉美人

（十八）

聽見說過的　那個人人兒全知道的　那個下谷地方兒的總稱呼　因爲甚麼　單起這麼一個　好聽的名兒　因他這地方兒　本是許多窮人在一塊兒夥住的地處　還能佔甚麼好向陽的地方兒　又窪又冷　到了春天　雪還是不化　房簷兒上搭拉着好些個冰墜兒　遠遠兒一看　照的狠亮　如同水晶似的　所以反起個好名兒　叫做水晶宮殿、正是看不起　暗含着笑駡的意思　再一看這一家一家兒的挨着的樣子　如同洋取燈兒盒兒似的　當時我們穿過這貧民窟　一直的就往裏來了　沒一會兒的工夫

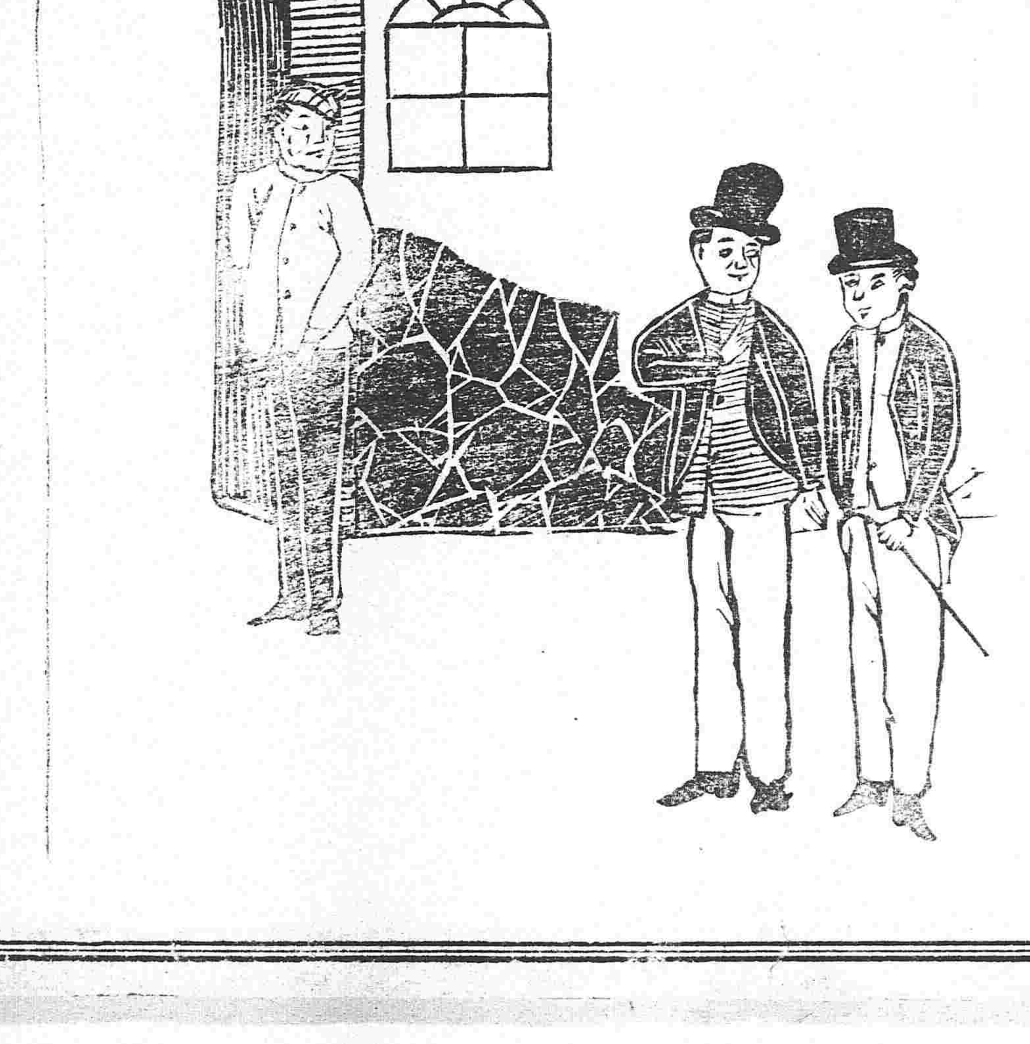

貧民窟　甚麼叫貧民窟哪　就是那些沒落子的窮人在一塊兒住的　這麼個地方兒　外國叫做貧民窟　這貧民窟儘裏頭　還有一塊地方哪　那個地方兒　纔是武君　拿定主意　要找的地方兒　剪斷截說　就是那個　胆大包天　目無王法　滑油惰懶　幾年兒的工夫　就打算過了這一輩子的　這些強盜賊匪的窩巢　我們哥兒倆個　走了一點多鐘的工夫　纔到了這宮殿的大門　這宮殿兩個字　就是這貧民窟的這麼個就來到這宮殿門的跟前兒　一看這個樣子　實在是破爛不堪　墻是歪歪着要倒的樣兒　裏頭一點　就可以露出肩膀兒的那麼低　傍邊有一個小舖兒　擺攤兒似的　掛着一塊狠奇怪的招牌　這個舖子裏頭　有個爺們在那兒　腦門子的右邊兒　有一塊刀傷　全長嚴了　是早已砍了的樣子　兩眼睛左右亂看　看他臉上的模樣　實在是長的兇惡　有讓人全不敢惹的樣子　看見我們哥兒倆個臉上的氣上　（未完）

命令

臨時大總統令

▲都察院都御史張英麟呈稱年老力衰懇請開缺等語應卽照准都察院御史事務委任陳名侃暫行兼管此令

▲委任王占元充駐紮保定總司令官所有駐保軍隊均歸節制此令

▲委任山東護軍使馬龍標充陸軍第五鎮統制官並會辦山東防務此令

▲鴉片烟爲害歷歲久遠年來訂限禁絕幸覺悟者日多稍免荼毒乃軍興之後禁令漸弛復有滋蔓之慮亟宜重申嚴禁責成各長官將從前禁種禁運禁吸各辦法繼續進行毋得稍有疏懈並當剴切曉諭俾知禁煙爲除害救民之要圖凡我國民允宜視爲酖毒互相勸懲不得圖一時之利而忘無窮之害此令

▲委任趙惟熙護理陝甘總督此令

直隸布政使淩福彭卽行開缺此令

▲孫總統取消報律電

報界俱進會及各報館鑒民國一切法律須經參議院議決發布乃生効力此次內務部所布暫行報律三章本經參議院決議應作無效除令該部知照外特此復聞總統孫文麻印

北京專電

●臨時約法大綱

南京參議院擬訂臨時約法已於十五日由袁總統宣佈其要項如下

一、中國主權屬于國民全體之享有

二、參議院總統國務院法院執行統治權

三、全國國民均有選舉權及被選舉權

四、國民均有兵役義務

該約法有效期限定爲十月俟將來召集國會議訂民國憲法後該約法當然無效

●唐總理出京

唐總理奉大總統令准於十六日出京赴寗與南京政府會同推選內閣各部要員

●黃興將復任陸軍大臣矣

十四日南京民軍幹部員等集議全體贊成決議公推黃興令其就任陸軍大臣

●劃定選舉區之提議

袁總統昨向南京參議院提議將八旗宗室內蒙古外蒙古伊犂科布多附近及前藏後藏各定爲一選舉區

●八旗生計會秘密傳單

八旗生計會於十四日頒發秘密傳單分布禁衛軍陸軍第一鎮及滿蒙旗人等該傳單內容大概如下

中華民國已經成立八旗八百萬人之生計殆無維持之計口外東部蒙古土地豐饒如能開拓農耕或興工業當可得後日之生計並編成屯田兵一千人防禦匪之侵襲當足維持安寗同志之士須限三日以內報名本會卽日當頒送密秘計劃書云云

●蒙古王國不肯從順共和

蒙古王國不肯從順于共和政府頃日宣稱蒙古與中華民國之關係嗣後當一律斷絕等情

●將派沈家本爲司法大臣

唐總理推薦伍廷芳充任司法大臣然伍不願就另請派充駐美公使故司法大臣一缺當派沈家本充之

●蒙兵入犯消息

蒙兵一千現向歸化城進攻駐紮大同府淮軍與之勾通急欲大肆掠劫聞軍事參議處電飭駐張家口第一鎮混成協前往勦討該軍當於十三日拔隊進勦

●亂兵到處肆劫

北京亂兵逃赴河南者爲數不少頃日該亂兵等又在彰德府附近釀起暴動掠劫民財夥擄良民五十餘人又有張軍部下之逃兵亦由山東潛入河南掠奪各處民財

●美財團代表斯特列杜君回國

美資本家代表斯特列杜君關于中國借欵事宜決計不日回國與本國資本家面商一切聞美國資本家代表暫由馬克乃德君代理馬君亦已於日前抵京矣

●謀政務之連續進行也

袁總統電諭南北各大臣俟新內閣成立後照常接辦南京政府一切事務

●外兵紛入晉地

山西地方騷擾迄今未息外僑均尚陷於危險之境駐京德使昨派德兵三十急赴山西法兵亦擬日內拔隊入晉

上海專電

●粵軍之鬨猶未已也

廣東新軍與舊軍之大衝突因舊軍首領王和順被擒正法至十二日正午一律鎮定然至十三日早强字軍又起而反抗現正與新軍劇戰中飛彈屢屢墮入外人租界聞紅字軍亦將蹶起而反抗云

●擬建鐵橋以爲紀念

頃由唐紹儀蔡元培兩君發起擬募捐一千五百萬兩在武昌漢口間架設大橋以爲實行共和南北融和之紀念

●南京專使抵鄂

據漢口來電云南京專使蔡元培汪兆銘等已於十四日由京抵鄂

●稟請遴選合格議員

京津有志頃向袁總統稟請臨時政府成立以後參議院議員當由各省議會另行選舉

●新參議院之組織法

袁總統將組織新參議院事宜委任許鼎霖籌辦一切據許君意見該院擬仍按南京參議院辦法組成且於該院成立以前仍以南京參議院之決議爲有效云云

煙臺專電

●文登民乱靖平消息

文登縣民乱因軍隊竭力彈壓業已一併解散地方全歸平靖勦討該地民亂之軍隊計一百昨已回煙

●頒布防穀令

山東軍政府民政部日昨頒發防穀令藉以防止糧價昂騰以蘇民困

東京專電

●兇徒狙擊義皇

據羅馬來電云十四日上午八鐘時義皇偕同皇后駕車恭詣盤比恩寺先皇靈殿遇有兇手在途狙擊發鎗三次該皇帝幸得無恙唯持鎗侍從武官一人受傷

●墨西哥之革命風雲

據舊金山來電云墨國官革兩軍現在齊發法及杜爾列恩兩地對陣官軍現擬進攻塞爾塞亞所部之軍隊聞此次墨國內乱事体重大恐釀起南北戰爭以後未曾有之大戰亂又電云朱蘭哥府亦有革命風潮革軍數千包圍美僑數百人形勢極形切迫官軍部將歐魯哥統帶精兵嚴守齊發法府以備革軍之來襲

●照請獎勵遊美學生

日美商訂移民條約以後日政府限制日人赴美致留美日學生漸次減少密斯杜富士大學教習密爾斯博士日昨照會日政府請獎勵日本學生赴美留學

陰二月 開

慶豐▶ 開設軒石

早 今 早

晚 長勝 張月樓 筱波 張鳳奎 陳秀芬 小子合

探陰山 長坂 梅降雪 目蓮救母 浣沙計

鳴盛▶ 開設在平

早 今 晚

內長寶 邱桂寶 彭桂珊 丁月泉 王長奎 小月英

紅通宮 忠孝牌 九更天 全武行 綠牡丹 刺王僚

辦學堂者鑒

中華民國教育部批 據呈已悉所陳自保實情現距開學日期已迫所有教科書除清學部所編一體禁用外其民間通行之本准由各學堂依據二月十九日本部通令第七項之主旨自行修改以應急需至各書局已

九宮飛星 陰

二黑 西南方休門 求見長官吉

九紫 南方生門 行旅出軍吉

四綠 東南方傷門 營業折本凶

三碧 東方杜門 丟失不得凶

往上海定期輪船廣告

西京丸 正月二十九日晌午開（陽歷三月十七日）
神戶丸 二月初二日晌午開（陽歷三月二十日）

上海到 每禮拜五 每禮拜二
大連開 每禮拜三 每禮拜日
上海開 每禮拜日 每禮拜四
大連到 每禮拜二 每禮拜六

頭等票日金四十圓（往復六十四圓）
二等票日金二十五圓（來往四十圓）
三等票日金十圓

本事務與及在營口遼陽奉天鐵嶺長春各站均可發賣聯絡船車票

本輪船現均備有無綫電信以期送信迅速而謀乘客之便利

南滿洲鐵道株式會社 大連埠頭事務所

日本郵船會社汽船廣告 由大連埠頭起

營口丸 陰二月初二日 陽三月二十日 晌午開 往門司神戶
竹島丸 陰一月三十日 陽三月十八日 午後四點 往芝罘太沽牛莊
酒田丸 陰二月初一日 陽三月十九日 晌午開 往大沽牛莊

日本郵船會社代理店 三井洋行大連出張所 電話（二一一）（四六〇〇）
乘船票由本出張所售賣如有乘客請至本所購買

英商 太古洋行

頂上洋白糖

保火險公司

東三省各處均有代理

俄商秋林洋行

啓者本總行開設在哈爾賓分設奉天鼓樓北坐東向西門面歷有年矣所有貨物除零發外並指期定貨均可隨意今由本國運來毛氈子大哈拉毛布扣絨斜紋布哈機布印花布果諾子布鋪地漆布及罐頭食物各色洋 又酒有頂上香濱酒地圖牌白蘭地酒百美異常價價格外公道五金鐵器開墾之犂杖鐵縫機器並木匠應用器具及厨房木鐵傢具俱全金銀鐘表留聲機器八音琴鐘頂上千里眼長腰皮靴各樣香水胰子牙粉各樣藍油磁呼白磁等呼象皮套鞋烟捲方糖凡日開飯之用物一概俱全不及備載如蒙賜顧請移至本行面議一切價值格外克已特此廣告

中國電話二百九十二號本號主人啓

遼中縣今古奇觀

該縣衆紳鬨縣令有辭任之言公同決議稟請本縣籍素孚衆望者保選知縣依尙阿以便共謀幸福不意衆紳到省時已蒙老帥派福峻前往接充該紳敗興而返可笑　本城東關張文元等具

馬永順尋子

三河縣大道衆某人馬和又名德福知悉自離家二載餘不知下落見報速來家或諸親貴友知其所在祈函知奉天小南關皇學胡同黃公館劉少軒異日申謝　軒啓

某參贊官曰

余生來身体強壯精神充足在學堂時外格**論理數學兩科**考試比較均無落人**之後**高堂昆仲見余之功課力求上達無不喜悅畢業留學生之後從事官途得任參贊官之職此際常赴海外因駐某國時紛忙終日勤勞身体不得善養**漸次得病以致困苦辦理各項外交**事務難堪延醫罔効該名醫診視勸告曰須回生國安居調養方可獲癒余即聽從及旋國付如些藥尚未譽効偶購**次亞燐**一大瓶服之頓覺吾病轉機吾即**之喜得此救藥**隨直打電報託住奉天知己代購大瓶一打逐日服用漸將弱身病症治癒轉復原強迄今已數年矣治癒吾病**實得次亞燐莫之効力**不勝感佩余雖各病毫無仍不離次亞燐**奉告諸君代爲聲明**次亞燐之靈藥

次亞燐最有比較之効力**勝於牛乳數倍世人咸知之**其能治各症即精神衰弱肺病胃病補氣增精滋養身体其他一切

次亞燐大瓶金一元五中瓶金九角小瓶金五角總賣處大阪小西久兵衛老舖且各埠洋廣雜貨代售舖

老鼎豐南貨庄廣告

本號向設在通天街中市承蒙 各界賜顧應接不暇是以于年前又在公署西首添設分號採辦貨物益求精美營業亦日即隆盛茲因通天街地處僻靜 諸公光臨殊多不便爰特併入新號一切價目無不格外公道凡賜顧者請認明本號招牌庶不致誤

電話一百二十二號

花界之魁

遼陽頭等龍雲閣特由姑蘇聘來名妓金紅金花金玉金仙銀紅善能歌舞西皮二簧小曲無不盡善盡美而且待客又能周到茶資一元住宿五元下錢在內白日條子二元留宿在外此班初次來遼各妓加意豔粧每房間俱用洋式器具最足以暢遊客之雅懷敝班擇於本三月二十八日開市

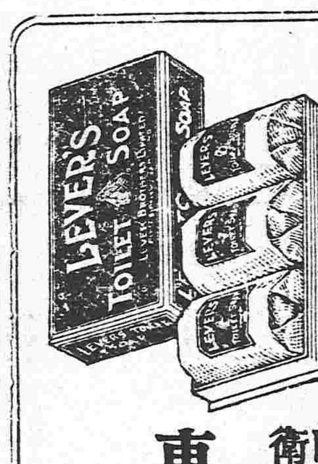

英國利華製胰公司自造地球人形牌香胰子

遠近馳名洗濯最宜沐用者能皎嫩肌膚永有香氣實衛生家一日不可缺之品

東三省專售所 奉天西關路南 小島洋行 電話二〇八號

黑龍江東泰派報社啓事

閱報諸君鑒 盛京時報於本年二月二十八日統歸本社一家經理派送所有以前鑫泰代派時之交涉本社概不承認恐未周合亟登譽報聲明

本社主人張震軒謹啓

本社特別任事

本報黑龍江向歸鑫泰派報社即本報分館派送於本年二月二十八日將分館裁撤統歸東泰一家代派所有以前本分社鑫泰交涉事件東泰概不承認諸閱報諸君向前本分館經理人韓鑫璦交涉可也恐未周知特此登報聲明

孝華新銀樓廣告

本銀樓開設奉天城內鼓樓西路座北向南門面五間開張多年貨高價廉久蒙各界諸君惠顧今本樓不惜重資改修樓式門面金字招牌添請各省出色名師專做赤金紋銀新式滿漢首飾無不精巧工標牌無假 貨格外克己首飾回換不折不扣童叟無欺 如蒙賜顧者請認明本樓主人謹啓

治淋丸

THE ENJODO GIRIN-WAN

淋病消渴新發見藥

節季已至時候變遷舊罹淋疾之人當此朝夕乍寒多有犯症者惟治淋丸一服藥靈效卓著能之台淋疾即愈并能防舊病不發如飲此藥者購標明商標到處

延壽堂大藥房 奉天長鐘樓春南大城街路東內

設藥即代售鋪若無代售處可直函知本舖務必將便發由郵有去郵費分文不取

廣業股份有限機器織布工場

啓者人生要素衣食爲先查近年來各村屯機杼之聲直絕於耳以故用布足無不借助於外以此不思自造則要素大端何以補救即以利權計之亦輕重之分本工場爲此起見現在**東特設織布工場於省城大西門裡順城街南頭路東專造花旗布潤與外洋來者相同**使用煤油自動機器係由**外洋購來所出布疋工料優足成色佳美**自去年開工以來已蒙各界歡迎銷路暢旺今恐組織失宜被人誤會故特此奉告諸多冗忙所以未敢登諸廣告以廣招徠迺此事有端亦見成效特此奉告用佈周知**本場布價隨時低昂其有多行預購者**請至本場面議可也

都の花 牌香皂

冬日身體澁皺不舒之人必用好材料精製法能美肌能添艶兼能保護皮膚品質第一之都の花牌香皂

當此冬寒之際惧用劣等香皂甚屬不可何者以極可寶貴之身體必糊造至澁皺不舒而後已

本舖 大阪東區久寶寺町貳丁目 野村外吉

販賣所各地到所設有洋貨舖及藥房等

火車 [illegible]

共和肇國記

● 堂哉皇哉之十四部

組織政府之難 以解決 一以人的問題 一以部數的問題 以無論如何分配現有部數實屬不足以位置南北濟濟者之位置也 現唐紹儀君決定改爲十四部 前報所傳十二部者尚未得其眞其數如下

一農部 二工部 三商部 四郵電部 五船部 六路部 七外務部 八法部 九內務部 十度支部 十一教育部 十二拓殖部 十三海軍部 十四陸軍部

尚有參謀部及內部附屬之各機關 不在此內 現有之法制院 尚須大加擴充 蓋唐氏宗旨對外則注意於大借欵 對內則網羅民黨 其人向以揮霍籠絡爲豪 實爲民國前途危之 吾黨甚重唐君頗望其爲國家前途注意也

● 馮軍統之彈壓陵亂

現駐西陵禁衛軍滋鬧 其勢頗形猖獗 京師因亦有牽動之虞 馮國璋日前急派步隊一百名前往彈壓 然未能鎭懾 聞昨日又增派步隊四中隊 砲隊二中隊 如再難平靜 馮軍統即親率大軍往勦

● 籌畫中國之陸海軍

日昨袁總統與段芝泉在迎賓館秘議 擬將此次前敵出力之軍官目兵獎敍先行宣佈 以免再出他變 並定嗣後京外南北新舊各軍隊永遠不裁 將來編練全國陸軍 其原有各軍隊應如何整頓 應如何甄別之處 由北京參謀部長酌定再派上級軍官分往各處辦理 所有南北水師及長江水師官兵應如何改革 編練海軍軍隊事宜 待海軍部長莅任時再行籌畫釐定實行 其餘所議各件關乎預籌全國海陸軍費 一切事宜云云

● 在津外僑之請賠欵

駐津領事團昨電致袁總統 邀求對在津各洋商損害賠欵 其略云 領事團此次向張督請求該欵 久未得允 致害各商均不能開市 有碍商務 應照北京被害洋商辦法一律賠償 以恤商艱云

● 議商提前組織國會

蔡鶴卿專使南旋在即 袁總統特與議商 北京臨時政府成立後 提前將國會組織完全 蔡君頗表同情 據云回寧即可面達參議院云

● 新政府預擬各單

各部國務長及次長人員刻已議定 聞袁總統曾與唐少川總理決定陽四月初一日正式發表 其部長以下錄事以上各薪津事宜 已由臨時籌備處財政股向度支部籌畫妥協 於昨將此項草案繕就呈遞袁總統閱核 俟經參議院認可 方能正式發表 所有各部經費一切草案 袁總統擬待新部長全體在北就職後再行公決釐定 擇期實行 並聞日前由宋教仁王正廷齋資回南京之單內 有內務部長趙智庵 陸軍部長段祺瑞 教育部長蔡元培等云

又一函云 臨時政府現擬定爲十二大部 其中人物除總理唐紹怡已得參議院之同意 業已發表外 其餘十二部長 當唐啓程前亦已與袁總統商議妥當 俟唐氏到寧與參議院接洽即可正式發表 茲調查其所定人物分列如下

外部長陸徵祥 次長曹汝霖（噢） 財政長熊希齡 次長周自齊 銀行總裁陳錦濤 民政長趙秉鈞 次長烏珍 教育長嚴復 次長宋教仁 司法長伍廷芳 次長章宗祥 農工商部長溥倫 鐵路部長楊士琦 郵電長梁士詒 陸軍長段祺瑞 海軍長程璧光 拓殖長達壽 參謀長黃興 次長鈕永建

● 袁總統與各部首領之會議

日昨袁總統與趙秉鈞梁士詒周自齊段祺瑞胡惟德烏珍曹汝霖各部首領在迎賓館大開會議 茲聞所議事宜如下 （一）各部首領交代後 其一切事宜暫歸臨時籌備處各股担任 （二）解決裁撤滿清各部院府處實行准期 （三）擇期派財政專門學人員分往南北各省盤查銀庫並銀行造幣廠 （四）函知直督速在天津保定設立公估局 並令廣設平糶局 （五）實行派上級軍官爲外省護軍使 分往各省整頓軍政一切事宜 （六）籌畫將來編練中華民國陸軍八十六鎭各辦法 （七）函請直隸奉天黑龍江吉林熱河河南山東設立審計處 （八）釐定改革京外警察各項專章 （九）解決北京參議院成立日期及舉行開院禮節各辦法 （十）定期宣佈在北京中華民國總銀行內設總裁副裁云

● 亂匪之在押者尚有四五十人

連日北京亂匪正法者約計三十餘人 聞個中人言 現在在押急須正法者 尙有四五十人 此輩必須用斬首之刑方有戒意 蓋彼輩以爲已無王法 見斬首乃始知尚有王法也 亂兵之被獲者 多以身穿兵服而懷夾首飾及不倫不類之衣冠 因而盤據天津租界 日前獲一兵匪身穿狐皮袍 而上披夾紗背心 以是被拿 亦可笑可憐也

● 山東巡撫之更代

山東巡撫張廣建不洽輿情 閤省紳民反對甚力 近總統府又接收該省公呈 尤爲激烈 大總統以該撫既爲衆所不服 甚注意恐釀事端 即委陸建章暫任該省巡撫 已于日昨乘車出京赴東云

● 改省爲道之消息

刻聞唐君紹怡面商大總統 以此次軍興以來各省分設都督 其中深得民心者頗不乏人者 一旦裁撤恐釀他變 轉非地方之福 擬將省分大者劃爲各道 其餘省分亦一律改稱爲道 聞大總統甚然其議

● 迎接印信

袁總統因南京已將大總統印信齎送來北 不日到京師 昨袁總統已派阮忠樞曹潤田施鶴初唐執中周子騏趙智庵梁士詒段芝泉胡馨吾烏珍屆時前往迎接 並派樂隊及警衛隊警備隊游緝隊數軍馬巡隊是日赴車站 站道沿街照料保護 一切聞已由臨時籌備處備文傳知該衙門等預備矣

● 派瑞清向升允說降

陝甘總督升允反對共和 據潼關險要舉旗一節已誌本報 茲悉袁總統聞發甚爲棘手 飭幽商道瑞清游說升允投誠 以便實行共和 並聞瑞清與升允有姻戚關係云

● 袁總統再電袁大化

自共和宣布而新疆交通久已斷絕 故袁總統曾一再電致新撫 迄未見復 昨以統一政府已經成立 特商俄使由西伯利亞專電轉達一切詳情 並受任誓詞 惟此電發後至今仍無復電

● 孫中山不再與聞政事

孫中山昨日致袁大總統密電二件 一謂文已退職 凡百要政即請自行核奪辦理 文此後不敢與聞等語 一係賀袁總統受職並促唐使迅速來電云

● 大總統之臨時服制

探聞民國服制未定以前 大總統除有重要典禮與會見海陸軍大將以及各國公使等 著灰呢軍服佩長劍外 若平日在府辦理政事 或見各團體人員即著西洋普通服色

● 請張季直督辦江淮賑務

張季直向來辦理實業 全國盡知 此次臨時政府實業部長張君必第一人也 今聞張君之意以此次革命起義長江一帶迭遭糜爛 辦理善後極關重要 擬辭離政府關係 專辦地方之事 已據情電達孫袁兩總統 故八號袁總統有電委託張君督辦江淮兩省賑務

● 贛人公舉李烈均爲都督

昨接九江來電 贛人因馬都督辭職 已公舉李君烈均爲贛省都督 紳商各界均表同情 茲將其原文錄下 北京袁大總統孫大總統黃陸軍部長武昌黎副總統暨各省都督各司令官各報館均鑒 今日接馬都督辭電 稱近因患咯血之症□□職 尤復始終爲贛顧全大局保護治安 贛省同胞無任欽佩 現經廷訓等在潯開全體會議 公舉李君烈均接任 省商贛省紳商學各界均表同情 擬俟全省代表到齊 即赴鄂歡迎李君就職 謹此奉聞 陳繁泉戈克安劉丕烈余鶴松蔡銳霆叩庚

● 庫倫近耗

庫倫電局現尚歸郵傳部所派李員管理 但俄人暗中運動喇嘛派蒙員監理 並派蒙兵多名爲衛 以故往來電報不能自由 郵傳部亦不能得其一報告 此信乃自庫倫歸客所述者云

● 西報記雲南乱事警耗

文滙報二月二十日雲南府函云 由此間經過貴州派赴北方之兵隊忽然不奉命令 不肯入貴州境界 至平彝縣止 雲南都督所派率兵統將率帶同數人前赴貴州 現聞該處消息甚不安靖 今日（前月二十日）有兵隊六百人殺斃長官 因之永昌府城大半被毀 蒙自亦有恐慌 但未有變動云

● 新郵票之出現

郵傳部消息 中華民國新郵票已於昨日由滬運京 茲聞仍係舊時郵票 不過上盖臨時中立中華民國紅字八個而已

● 百三十五日中之損失

自中國革命事起 迄臨時統一政府將次組織完成 計費時一百三十五日 此中公私直接損失 以最少計有如左揭

（一）公家項下▲南北兩軍子彈消耗費一千萬兩▲南北兩軍新添兵餉三千萬兩▲各項軍事建築損失費二千萬兩▲各項官衙學堂倉庫建築損失費二千萬兩（二）私家項下▲漢冶萍及輪船招商局一千萬兩▲湖北三千萬兩▲四川三千萬兩▲安徽一千萬兩▲山西陝西二千萬兩▲廣東廣西二千萬兩▲福建江蘇浙江雲南貴州二千萬兩▲庫倫等處一千萬兩▲以上所揭不過畧舉有形損失而已 若應出之經常經費 又若種種無形損失 尚不知幾千百兆 所幸中國地大物博 十年生聚或可補救於萬一 若於此十年中忽然又有所謂拿破倫第一拿破倫第三出世 則中國又不知須損失多少矣

▲專運天下名廠眞貨▼
●金銀鐘表金剛石及各色寶石首飾手戒表鍊鑒眼鏡●

本店開設在大南門裡 專爲川換洋元銀兩各銀行 匯兌北京上海天津各埠匯兌電匯票匯無不

天氣豫報
自三月十六日下午六點鐘至三月十七日下午六點鐘

京奉
●急車每禮拜四、六開車

洋行
奉天 門 四 街
●各種工廠用機器各匠傢俱農具度量衡器保險銀櫃
●客店賬房厨房專用鐵器傢伙各色油漆顏料電燈電
●鈴機器材料等件五金雜貨一概俱全不悞主顧
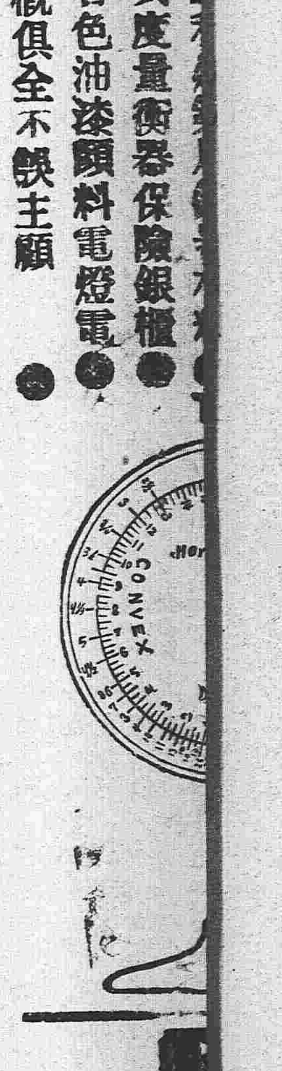
特此奉佈
本店主人啓
日本電話四十八番中國電話一九四號

天氣 地方
長春 大連
南風 概曇

東三省新聞

◎奉 天◎

●電飭釋放革黨

督帥昨接袁大總統來電謂年前凡關于革黨被獲者一律釋放遇有假借革命之名擾亂治安者均著照常拿辦聞督帥已轉飭各屬軍隊衙所遵照出示曉諭矣

●電調陸軍進關鎮靜

十五號督帥接到袁大總統來電云京中叛兵雖經勦滅近日仍有蠢々欲動之勢京中兵力單薄不足保護請將陸軍四標三營來京以資鎮靜而保秩序云云

●政躬全豫

前報登載督帥政躬不豫聞服李大夫藥劑日見効驗近來元氣復初辦理公務仍如往日云

●吳參議抵奉

全省陸軍總參議官吳子唐君奉袁大總統命令來省密偵各界一切舉動情形聞於十四日下午九句鐘抵奉寓在南門裡聶統領辦公處內云

●開平有土匪擾亂

督帥接到開平來電謂該埠有土匪四百餘名到處搶掠兇横猖獗請速派大軍來開以資勦滅聞督帥已札飭駐紮營口陸軍二隊前往痛勦矣

●馮統領進京

巡防統領馮麟閣君前奉袁大總統來電令其進京遂擬定十三號起程是日不知因何事故未行聞該統領於十五號早七句鐘親帶護衛兵數十數名乘車進京去矣

●派員赴各屬招兵

督帥以共和初成各處土匪乘間擾亂更兼近偪强鄰非有多衆軍隊不足以保治安而固邦基擬添練陸軍三營業經電咨袁大總統允准現已委派劉買樊張等各員錦州遼陽海城開原等處迅速招募尅日成營以便進省訓練而資調遣云

●通飭各屬籌辦春賑

督帥以西南各屬州縣去秋被災甚鉅饑民遍地雖已撥欵賑濟然當此春耕在即籌辦春賑更不容緩現已飭令各該地方官紳設法籌集義捐或添設粥廠或辦理平糶或發給子種或以工代賑務令災民得食毋使失所並將辦法呈復以憑核奪云

●蒙王過奉

內蒙王昭王於本月十六日晚七時由北方來奉即赴北京往謁袁大總統提議要政云

●俄兵又過境

俄國兵隊攜帶大砲赴京一節已誌前報茲聞於十六日又有俄馬隊百二十名經過奉天直赴北京云

●會議緩頒剪髮令

督帥接准大總統剪髮令後當招陸軍防軍各統領及巡警局周督辦齊集公署大開會議聞四標統劉錫三君云京中兵丁因下剪髮命令遂激成變亂之風波以致各處不得安甯我東省兵丁半係鄉間愚民若强制伊等剪髮恐蹈北京覆轍不若將剪髮令延發數日各統領均歸本營教育兵丁令其稍得知識再令一律剪髮庶變動之虞聞督帥及各統領頗爲贊成均依該標統之意見照辦云

●金帮統回奉

金帮統赴煙台勦探匪軍一節已誌本報茲聞該帮統於十五號下午二句鐘回奉並將服務匪二百餘名編入巡防隊充用云

●公舉代表赴俄索取賠償

職紳孫仕庭具禀公署以俄人於三十年在奉騷擾商民損失財產甚鉅迄今尚未賠償擬公舉代表赴俄政府索償請給護照等情督帥以此項賠欵前經舉定國樹棠代表並未辦有頭緒茲又擬舉代表事屬可行惟須出自公衆並有確實之證據方可仰將舉定何人暨如何索欵之辦法迅速詳細呈復以憑核奪云

●軍警聯合之效果

日前陸軍混成協統領聶汝清巡防統領張作霖前鋒營統領吳子皓警務局督辦周仰菴諸當道以駐省陸防各軍及省城巡警均爲保護治安秩序而設自應聯合一体好惡相同庶免彼此隔閡之獘查省城五方雜處良莠不齊往往有警界開除輒應軍營之招募軍營責革轉投警務而充差出此入彼習爲故常甚至挾舊日之嫌隙挑無謂之衅端不惟愧悔毫無反行自鳴得意若不嚴爲限制何以整肅紀律而顯示勸懲故於三月十三日該統領等會銜傳飭陸防各營巡警各分區嗣後陸防軍警遇有開革潛逃弁兵長警等務將姓名年貌籍貫箕斗及因何事故何日開革或潛逃各情形彼此函知以備考查如募補兵警之時查有與單開姓名年貌相同者概不收錄倘該革兵等改姓易名幸而獲補一經查出均可知會立有註銷如有拐帶軍械服裝餉項者並即送回原管長官懲辦以示敬戒爲此通傳軍警兩界各營隊四一体查照眞認辦理云云

●德會辦遍查巡所

警務局會辦德顯卿君在奉省開辦警務時即蒙督憲聘請來東教育警務人材至今計及十年於奉省地理人情頗稱熟悉去臘蒙督憲委充警務局會辦即身先士卒極力整頓大有不休不眠之勢日昨該會辦又帶親隨二名前往各巡所查看一切並面諭各長警勤慎從公毋得稍懈方不負爲民之保障云

●竇科員頓忘根本

警務局警視股二等科員竇某前由巡警學堂畢業曾在某區充當巡警年餘後因家事請假回籍迨至今正該竇某由運動得充該科科員到差以來每於驗看巡警或提升等級時故意刁難已爲同事各人所公憤日前夜間一句鐘該科員同友某人由西關回城迫進大西門時二區崗兵以該科員出示通行証係屬陰歷年月並無中華民國元年字樣恐其匪徒僞造混跡入城故未准行致觸該科員之怒後由小南門繞至二區即向該區巡官張某要求非將該兵從重責革決不甘休後經該巡官百般安慰並某員等帮同勸解伊始息怒回局查該兵認眞門禁該科員不惟不加獎譽而且動以壓力實屬不明事理況該科員前次既當巡兵應知巡兵辦事之難今竟如此强很莫不謂該科員頓忘根本云

●清查各旗產業

聞旗署人云督帥日昨札飭度支司轉飭各旗佐以現在民國政府業已成立化除滿漢所有滿蒙旗丁均須歸農應宜預籌安插辦法以廣生計仰將各該旗隨缺伍田各官地以及房屋各項旗產逐一查明造具清冊早報到司以憑核辦云

●莊頭請領津貼

各王公莊地之租賦去歲一律截留充作兵餉業經通飭遵辦在案日昨有莊頭戴金香等在公署具禀謂催討租項在省呈繳往來川資耗費頗鉅請酌給津貼以示體恤督帥以此次王租本年只截留一次究應如何津貼之處無案可查仰自向該管王府請示辦理云

◎營 口◎

●東西兩區長之媲美

本埠西區區長佟君寶楨號紫珊前任天津南段正巡官聲績卓著旋在新民府充任警務局提調屬下莫不翕服去年夏間經道憲袁觀察由津札調來營委充西區區長到差以來督率巡官長警盡心供職數月之久並未稍有疏虞轄界賴以安謐近因河路開通客民四集人多事煩稍一大意即生事端因之每日親要該管各分駐分防等所向內休息長警演說時勢大局謂現雖粗定而京津竟出有兵亂商民財產損失鉅萬殊屬駭人聽聞我警察負保衛地方人民之責地方一人有失即警察負其職務況本埠地當衝要人雜五方早晚之間務須加意防查盡我天職以維地方治安殷殷懇懇周歷演說每日必遍產各處隨時隨事剴切指陳深夜猶明尤必躬親履行故界內稽查嚴邏及各官長警均維慎維勤毋敢或惰說者謂東區長張君舜卿爲警界幹員勤勞卓著如佟君者實足與之媲美矣

◎鐵 嶺◎

●慶賀袁大總統受職

縣署奉到袁大總統受職電諭後即時傳諭當地各界懸掛五色國旗不拘大小每日懸掛以示慶賀一時五色國旗飄颺滿市矣

●公民大會議

陳大令於陽歷三月十五日在縣議事會召集各界員紳開特別大會(一)籌集警欵(二)各小學應否一律開學(三)提議地方善後事宜

◎千金寨◎

●開學有期

勸學員長佟德一君日昨面謁縣令商議開學日期當經議定於陽曆三月十九日無論何等學堂均一律開學云

●車棧移徙萬達屋之原因

日人於客歲調查萬達屋煤鑛聞其鑛質甚爲嘉美足供開採故今將鐵路延長數里由舊棧老虎台修起直至萬達屋想不日即當動工云

◎遼源州◎

●戒備甚嚴

初九日晚間北車捎卡被匪闖入一則已誌本報茲悉州尊對于此事異常戒嚴深恐匪徒潛入爲患鄉愚故近來日夜督飭巡警商團嚴稽旅店火房極形認眞云

●典史與儒學

典史與儒學不久當裁撤矣已如贅疣頃聞已有人進省具稟督憲謂該二缺享權利而無義務應即裁去將此欵充作物辦審判廳之用俾司法與行政劃然分清而欵項亦不至虛糜矣特未識督憲能允如請否

◎大東溝◎

●木稅不日開徵

木稅局向章每年在春分節前後開關現在河冰已泮商船紛紛進口該局人員亦已陸續到差聞定于本月內即須開關徵稅云

◎錦 州◎

●警務長注重衛生

現値春令天氣温和脫非於寢處服用力求清潔殊於衛生前途大有妨碍昨聞曲警長舜堂已擬有清潔道路院宇及服用飲食各條欵大約於日內即可發布苟人民能遵而行之則一郡之中瘟疫之災庶可免矣

●教育會會議開學

本郡學欵客冬因移作軍需將各校一律停辦現在國體已定且届開學時期日昨十一號特由教育分會會長王君敬生召集全體會員開議議將城廂各校仍行照常開學至各鄉鎭按學額之多寡酌量組織私立小學及改良私塾以節公欵而興學務云

◎奉 化◎

●商會提倡推銷報紙

奉化商務張總理人甚開通而於推銷報紙一事尤所贊成去夏勸學所李某聯合抵制報紙邑城各界均隨聲附和張君獨力排衆議而依然派閱各報邑人藉以開通智識不少本年更大事擴充現計所派各種報紙已達百餘分云

●學界會議恢復舊觀

自勸學所李溶辭差後又受亂事影響奉化學務早已支離敗壞不可成立現在大局底定聞日昨教育會長張畢二君及勸學員李兆民校長王止相趙國光商同自治會各校教員籌畫本年學務進行事宜以圖謀教育進步特未審與議定之辦法如何耳

◎安 東◎

●結婚書改歸自治會接辦

官印婚書向由勸學所發賣以其費充作女學經費去歲年終勸學所歸併縣參事會因亦將此項婚書移交城廂自治會辦理所收婚書費則仍歸女學作爲經費云

●女學堂添招新生

安東初等女子小學校自開辦以來成績昭著負笈而來者日見增加前因革命事起遂行停課現在國體已定學務重要不容延緩擬定陽曆三月下旬開課並添招女生二十人插入各班女界同胞幸勿觀望自悞也

◎吉 林◎

●伊通州又告匪警

吉南伊通州陸來大帮胡匪三百餘名到處搶刦擾害治安經該地軍警竭力捕勦不能撲滅昨初九日該州州牧電禀陸軍孟統制懇撥軍隊赴州助勦當由孟軍門撥派軍隊三百餘名携帶大砲兩尊前往勦捕云

●偵探盡職

東關山子常祥之女常小菊結交魏振古情投意合已有年餘昨於陽歷三月十一日晚九鐘時不知何故魏振古將該女刺死匿迹逃避經偵探隊楊君壽山前往偵探即時破獲現已送案究辦矣

◎長 春◎

●電示袁總統在北京受職

道府兩署昨奉撫憲電開接駐京東三省代表來電南京參議院開會議決袁大總統在北京受職該總統遂於初十日舉行就任典禮孟道何守接電後當即通示各屬云

●通飭預算仍照舊案

聞府署昨接度支司轉奉督帥來電略謂國體已改共和一切政令均將更易泊算一節關係重要已咨請度支部究應如何辦法請示遵行旋奉部覆謂一切新政尚未整頓預算一項仍照舊案辦理以免紛歧合亟通飭各屬一體遵照云

◎哈爾濱◎

●總董請假未准

董事會總董辛君百朋因該會事務繁雜在縣署具禀請長假已誌前報茲悉經林司馬批示不允所請

●陸軍飭回原防

陸軍么統領品三前因本埠革黨起事由各處調來陸軍五百餘名刻市面安靖故該統領傳諭各哨長除本軍後隊一隊留哈駐紮外其餘一律飭回原處駐守大約不日即當起程云

●教養所々長易人

工藝教養所所長魏耀臣君因局內經費支絀難于籌劃禀請關道賞給長假當蒙批准委派三江會館常駐議員張渭漁君兼任云

一資本金一千萬圓
一聘傭用 工學博士二名 工學士六十五名 工匠八千餘名
一建造兵艦商輪船修補一切
一建造各項機器及修補一切
一油房及碾磨房應用一切之製造修補 其他應用之處悉照尊辦意代

株式會社 川崎造船所

本廠所造各項機器別出一新機軸貨品精良一概俱全必期不悞聲譽早馳中外官商軍界陸續購備有爭先恐後之勢矣

大連出張所

電話七一〇番 大連濱町

盛京老福順堂天下馳名

北京農工商部立案准其專售並發給執照得享一體保護之利並再有奸商利徒魚目混珠冒濫假藥以不准 奉天勸業道照曉諭發給 閭屬商民人等知悉自示之後不得再有假冒圖章僞造假藥等項情弊務干嚴究勿違切切特示 奉天警務局立案實發告示禁止私行影射自示之後倘有奸商效行冒濫准予該商指名送局究辦 醫學研究所考驗方藥精奇准予立案專售 奉天商務總會立案註冊咨行各省商務總會分會一體嚴加保護如有無恥之徒假冒壕混一經查出隨時送官究辦決不寬貸

▲官驗專門咳嗽藥

本醫祖傳成方咳嗽藥專治五勞七傷諸虛百損無論男婦遠年近日諸般咳嗽氣虛痰喘睡臥不寧胸脇刺痛飲食不進服此藥即能立効除根不但當年好病能保轉年犯不實有神効每付二丸病輕者二三付即愈此藥每付售洋八角一封十付價洋六元言無二價管保來回有成封買到家服二三付不見功効者再有病愈剩藥均可退回立時按藥付錢決不食言現今寶咳嗽藥俱多處賓不分諸公賜顧者千萬認明農工商部發給鹿商標再來敝號藥包內均有官發告示印票即是真藥

▲世傳蔘茸百補丸

此藥專治先天不足後天虧損五勞七傷腎虛諸症一切腰痛腿疼四肢疲困足不任地膝冷如冰陽痿不舉舉而不堅精冷精清不能種子房勞過度夢遺滑精面黃飢瘦頭痛耳鳴小腹冷痛一切智命衰憊等症服之最能保護身體培養元氣添精神悅顏色強腰腳壯筋骨興陽種子健步輕身每大匣淨藥五兩價洋五元每小匣淨藥二兩價二元五

▲清胃止痛化積丸

此藥專治男婦心氣胃脘諸般疼痛鬱氣脹滿飲食不消翻胃倒飽嘔吐惡心寒積痞塊肚腹作冷作痛時發時止及中寒腹脾虛泄瀉四肢浮腫蠱脹難消一切酒積寒積氣積多年痼疾經久不愈隨感即發如服此藥即能立效根除永不再犯每付二丸姜水送下每一付市價銀元六角每封十付售洋五元半封五付二元五角

▲加料蔘茸甘露藥酒

此酒專治男婦左癱右瘓半身不遂口眼歪邪筋骨麻木腰腿疼痛脚膝無力手足拘攣中寒腹痛心胃冷積小腸疝氣九種心痛五積六聚七癥八瘕加是等症凍飲此酒涓滴入腹立見功效每瓶銀元四角大瓶三元

▲項上虎骨熊油膏

本堂精製此膏善能舒筋活血追風透骨腰疼臂痛手足拘攣週身麻木四肢不仁癱瘓痰痺肢體不能動轉一切跌撲損傷瘡癤痞塊冷痛小腸疝氣貼之神效真蓋世第一良方也每大張價洋六角小張三角

◀各省賣藥處▶

北京祥源號 駐操營恒升當 復州德益厚 呼蘭河人和成 豐台義和永 義州寶增湧 鐵嶺永慶生 安東復裕恒 巴彥州義和隆 安東縣玉合隆 遼陽義盛福 張家灣同義合 昌黎縣慶成湧 撫順天增源 鳶鷲樹永茂玉 青推子公信德 金州洪興德 田莊台永順盛 老達房身吉慶湧

撫寧縣慶興隆 新賓堡萬慶當 寶州德昌恒 熱河元亨號 寧遠州順發合 龍王廟恒發順 廣寧廣順發 昌圖實聚源 洮南府慶隆燒鍋 懷仁縣聚生永 寬城子天合慶 西佛牛祿萬發裕 朝陽鎮興合當 營口興盛長 公主嶺永慎昌 大東溝玉合升 騰鰲堡天裕泰 朝陽鎮同順天 大灣河恒盛玉

永陵街天興元 旅順口福慶和 張家口晉川店 鎮安縣利源達 大孤山利昇鴻 八角台萬源合 大東溝德興永 東平縣恒興合 法庫門永盛德 本溪縣永順號 懷德縣世昌隆 哈爾濱永德堂 蓋平同合利 新城府春發興 臨江縣東和長 遼中縣公順當 熊岳洪興裕 磐石縣恒興泉 冷子堡天興和

金州天德昌 鄭家屯英美公司 中後所大順號 岫岩州協盛業 烟台永長泰 唐山芝蘭香 開原豫豐長 半拉門德順泉 鳳凰城益增福 朝陽坡益興成 錦州福聚成 牛庄興合隆 鄧[illegible]堡泰玉號 通州永茂店 樂亭縣華聚湧 雙台子德慶隆 蓋平恆昌德 金家屯豐元慶

阿什廣順豐 山海關臨記 榆樹台恒昌隆 大連大合金 吉林天合昶 錦州育發祥 西安縣廣昇長 通江口美孚洋行 八面城玉成合 三姑永春當 通化縣源盛東 石頭城復盛湧 西豐縣同順隆 山城子合成盛 莊河廳德昌玉 遼中分縣鴻泰隆 騰鰲堡同德茂 農安縣泰發合

天津廣立帽 長甸河復裕昌 瓦房店日新升 北林子源泰昌 盧臺福祥泰 北井子同增合 新民府福聚長 買賣街福勝魁 卜魁天合潤 千金寨萬豐源 海城永茂興 伊通州廣順興 留守營峻亭永 孫家台萬盛裕 安東東益增遠 營口廣順號 小北河源盛達 寬甸縣復裕盛

▲頂上神效治痔散

此藥考驗成方專治諸般痔瘡勿論遠年近日久病新發風濕燥熱作痛作癢初起成瘻日久膿血淋漓不止致成痔漏以及內外破爛大便帶血痛不可忍並皆治之此藥每瓶價洋一元

老福順堂遷居大南關大什字街西新式樓房便是

日本大阪北濱 參天堂大藥房
日本定價小瓶金十錢中瓶卅錢

普天下不幸不運的是患眼睛很不知道的人
凡患眼睛的人中大學眼藥不靈的是很不幸不運的人

人若失明四面暗黑事物不辨行住坐臥不能如意人生悲慘真莫如之本藥房慶修大學眼藥係日本帝國醫觀大學堂所屬藥院秘方專治時行目疾火熱眼症腫痛白翳青盲赤筋努肉乏疲難開羞光畏明迎風流淚視物不明等症多點此外無論老弱男女所有一切眼症均點此藥水應手奏效神奇無過於此早已馳名遠近真乃本藥房獨之秘方而別家不備之聖藥也 都鄭鳳行

各大藥房及洋貨鋪等均有發售

感恩廣告

長春地當衝要每屬冬令舊有粥廠以救貧民自統一年秋因款項難籌幾將中止幸有貞邊防營統領吳大人樂善好施倡捐十錢千吊各界善士相率捐輸粥廠照舊開辦歸城自治經理宜統三年又於大人復捐錢米以維善舉城自治會與又免露宿附近設立棲流所俾貧民得對於貧民平和待遇有疾病盡心辦事持總董胡君仍不時親察問疾加意扶吾儕貧民得免凍餒保全生命苦是吾人提倡之力衆仁人樂善之誠胡吳大人與經理諸君辦理妥善之功也吾總董崇大德不忍湮沒爰登報端敬鳴感忱 長春棲流所貧民劉振海 崔明玉 等一百人同具

偷香被捉

遼陽聚仙班本月十九夜小青興茶壺阿六偸渡巫山該院頭子聞犬吠聲出觀未見形跡聞小青屋有人語聲二正在情濃女愛男貪歩子邀衆拿繩闖進門內時在藍橋半渡赤身露體夥動手即將二人相做一團隨請該掌班觀之大爲哂笑 平康仝具

楚館遺風

遼陽頭等聚美南班內有金寶鳳春金紅鳳仙金花二寶五寶李乃南九人也又有寶玉北也八也敝班自於去秋挑燈以來諸君之捧場車馬盈門之不以致尚可支持新歲以來新政共和民心已定各處安然遼陽州城幸賴各官長嚴禁森令軍士各守營規並滋邊等事地方上加意太平故敝班車將滿院裝修即設電燈各房間車行粉飾一新條貨一元借宿五元下錢統統在內特此奉聞遊客雅鑒

西豐縣荒務局李任芝在東後班掌班銀鳳名下爲住月餘分文未化亦不許該妓迎接別客因此要錢翻臉私領巡警數名至該妓館將門窗傢具盡行搾壞後掌班的投局要告局子不管寃出無奈因此登報可証 西豐王福之具

色美如玲瓏之玉者皆由使用芙蓉胰子致所也

怡信洋行

同胞可大注意
保人壽險
同胞深求注意除貧進富之方法

▲中國出現一寶▼

同胞注意自強幸福 除貧有富人道進步

特別良藥一種名日保壽補血壯力丸發明救濟同胞借壽極便法服壯力丸者不但保壽命且能保一世百年永不生病症保無亡故之舉四百萬萬兆同胞深求注意注意自服自強能轉弱爲強如有久服壯力丸者本藥房可保人壽常命又保病險若有保人壽險者或保一年或保百年均可每年保險藥資俄洋三十六圓至六十歲爲度由六十歲至百歲者每年保險藥資俄帖一百八十元整凡服本藥房壯力丸者即保百年內永無病症亡故之患有願保壽病險者注意百年內如有臥床重病或亡故者禀明就地村正副察驗確實據其圖記來函告知或親人來至本堂執其村正副憑據本藥房文明交往以憑信用即將保險藥費一概退回分文不留無論何城鎮同胞如有認可保壽病險者即將俄帖會票遞郵局匯下應該壯力丸若干打並保險執照本藥房立刻交郵局奉回不悞決無外錯今正月間合埠瘟疫病發現之際有人保壽險者不下千名並無一人亡故四外城鎮函寄認可保人壽險者甚多全省各城鎮商家代理經售者七千五百六十三家俱都歡迎認可代理經售之家另有拆扣函議 吉林五洲大藥房

壯力丸與各名補藥服之同功比效大加冬寒服者加暖當日功效之證據保壽補血壯力丸在上海京津發售年久每年銷售千萬萬打之數服過壯力丸病全愈之人無不念此藥實可如寶之妙藥也服藥功效冬寒服之身體加暖

奉天大西關元寶石胡同口源盛德鐘樓南長壽堂營口華商報館錦州仁濟大藥房雙城德昌盛阿什河春發福

保壽補血壯力丸功效 治病

●咳嗽吐血 ●哮喘吐痰 ●五勞七傷 ●諸虛百損 ●身體虛弱 ●筋骨酸痛
●腰疼腿痛 ●半身不遂 ●腰腎虧損 ●瘦弱無力 ●胃不消化 ●飲食少思
●頭疼腹痛 ●産後身軟 ●精神不爽 ●房勞過度 ●頭暈目眩 ●先天不足
●後天失調 ●五淋白濁 ●胸膈彭悶 ●陽精不足 ●夢遺滑精 ●見色滑精
●婦女病症 ●胎前産後 ●經血不調 ●月經不准 ●久不生産 ●赤帶白帶
●幹血勞症 ●胎動不安 ●紅白痢疾 ●霍亂吐瀉 山海關泰西大藥房 濱州以上

各症服藥無不全愈屢試屢驗無一不效華英大藥房寬城子國民報

大瓶補血壯力丸每瓶六十丸三十付小瓶二十四丸十二付價目大瓶俄錢一元二角小瓶俄錢六角大瓶每打十二元批發格外折叩另有章程郵費一概不加中瓶每打俄洋六元 北林子一善堂 呼蘭府一善堂 西集廠同和義 上海席公館 天津華英大藥房 京都三眼井擷華書局 白彥州順發興 中國各省各埠各大藥房均有寄售如無從購買之處請備價寄哈爾濱北大街本堂函購無不當辦奉上如會兌不便一角之下郵政票寄到敝處將藥急可郵回萬無一誤致悞 總發行所哈爾濱傳家甸十字街北路西一善堂大藥房譯啟 道裏中八道街中間路北三合興中九道街西頭路南廣聚東經售處

敬告東三省諸先覺 當茲大中華民國立成時之大總統及以下各部員均己剪髮改裝以圖革故鼎新誠中形外實令吾人欽佩莫忘然諸君當此先覺之任設遇改裝之事務望先到敝店購取物資必不至招他處之誹笑者萬望諸君之注意也敝店開業數年抱有諸多經驗更喜諸君惠顧竭力善其物品廉其價格以付諸君之雅望焉 日商蓬萊號主人謹啓

恭頌營蓋壚釐局趙總巡葆亭君德政

營口二道溝壚釐局趙總巡葆亭君適綏到差值南北官戰際人心浮動之時保我商君鎮靜有方並盡厥職嗣有復變起軍南下商民未受驚擾壚照常辦事壚局照章徵收鹽戶照常銷售壚商照常販運皆趙君和平維持商民等並未絲毫受害凡遇官軍過境全賴趙君一力擔當以致安故商民未受恩難忘是以登諸報端同爲感戴又爲鹽務慶賀得人矣 營口南二道溝鹽商商民等仝啓

車時間表 九月初七日改正

●營口大石橋間

大石橋開	前五 三〇	前八 二五	前一一 二五	後一 三〇	後四 三〇	後七 [illegible]
營口到	六 〇五	九 〇〇	一一 五五	一 五五	四 五五	八 [illegible]
營口開	前七 〇〇	前一〇 二五	後一 一五	後四 〇五	後六 三〇	後一〇 [illegible]
大石橋到	七 三五	一一 〇〇	一 四五	四 四〇	七 〇〇	一一 [illegible]

●大連旅順間

東三省要聞

本溪湖華兵鎗斃日商之眞相（續）

金品三接信後知革命事業將不能大有爲即可設法驅逐適日前有關於革命黨處置來奉請示命令之唐管帶於是日由奉到本溪湖謁總管帶謂此次已受命令可將革命黨員一律逮捕二人同往商陶知縣陶知縣以該革黨日在鐵路附屬地內居住爲淸國警察權所不能及者不如令其解散唐管帶怒甚詈罵陶知縣而去又同往議事會長金品三處商議辦法金品三亦贊成並將石巨符之信示唐而唐喜促金品三寫信一紙致石巨符略謂

巨符仁兄大人鑒午刻接得來札當覆一函諒邀靑盼所以未去之故緣有諸多困難歉甚然仍有必須晤談之事礙難冒昧請玉到源興和一敘是爲至盼立候駕到肅請刻安

金品三差自己心腹警防隊哨長張萬祥變裝提燈持信赴東旅館蓋誘革命黨員以出鐵道附屬地途中第一之逮捕地點即在警防隊之後面小道傍置警防兵二名第二地點即在前日本郵政局前街路傍潛伏巡防兵十數名部署既定並以（道路不好走）編成暗號張萬祥遂於是日午後七時至東旅館將信交石巨符由東旅館出至警防隊後面小道而在該處潛伏之警防兵台聚恩李景山二人失下手機會放其通過從後追至日本郵政局前而唐管帶所指揮之十餘名巡防兵遂打暗號並有後來之警防兵謂快快捕殺而潛伏之巡防兵相應一齊狙擊張等張萬祥及李振甲二名當場負傷倒地巡防兵直將石巨符捕獲後直由舊市街向北面進行當此時街中有日人齋藤古二郎係以衣兩件在當鋪當得金八圓擬歸自已家至新市街警六百五十五號運送業內外通運公司者齋藤服中國裝此被兵隊擊中之後尙以槍把擊其頭顱猶曰公司公司而唐管帶仍令擊打各兵即接槍打之身受重傷數處即死至負重傷之三船正一係於該晚飯後赴舊市街持巾及石鹼似前赴澡塘者一聞砲聲即擬逃去警兵見之由遠方擊射傷及三松正一之胸者凡兩處此當日之實在情形也

按日歷三月十日醒時白話報所載謂本溪湖有中國匪黨潛入僞名爲日人齋藤古二郎其實爲中國人等語實既已有心混賴又謂該匪等雇用日本警察署員小野某寓居於鐵路附屬地內東旅館且有由小野導各匪徒到自治會要索錢財等語查該巡查爲本溪警務支署之勤務偵探專視察革命黨員之動靜即與該黨接近亦屬當然之事該巡查既於當時要索錢財何不告知警察署據理交涉似該報無稽記載一則傷我中日兩國感情一則令負殺人責任者藉口

該報又謂匪徒等突於二月二十三日夜持鎗入街希圖搶刧並開鎗擊傷巡長張萬祥巡長李鎭其時兵警亦開鎗對擊獲匪黨石巨符一人頃刻日兵齊至將戰地圍住等語更屬無根之談白話報所載各節本無一々指駁之價値是就其當時實情言之已知齋藤非中國人矣況日本官憲更不必爲中國人起交涉日前且有許多爲該兩人執殯禮設爲中國人者日人又何樂而爲此耶蓋該報所指駁者不異兒戲也方今共和成立各事宜進文明況新聞紙爲指導輿論之機關恐此論一出徒傷及兩國人以加其外交紛擾耳於大局有何益哉

來件

▲新民籌濟事務所謹將奉天政界諸大善長捐助銀洋數目列左

督憲趙 賞捐賑銀一千兩

計開

鄒致鈞 潘履園
陳蘭勛
以上各捐助洋五圓

冉楷 白絲木
以上各捐洋肆圓

王化宜 易靖戎
毛椿林
以上各捐助洋三圓

潘揚秋 汪本然
宋錫恩 王君年
啓絪 楊堤蔚
裘炳熙 顧桐笙
宗策之 曾兆甲
李蓉郇 明哲
明魁 黃曦
吳大銓 王曰清
金潤璧 太史桂
曾有翼
以上各捐助洋二圓

戈聿脩 茹夢生
洪澤厚 于良甲
祁守廉 邵樹棠
岳寶峰 王戰門
李欽 王墨林
魁勛
以上各捐助洋一圓

以上統計洋八十一圓
銀一千兩

批示

▲公署批示

一憲政畢業生荊實珩呈批此案業經飭府派員履勘生家地畝四至足否相符冊載未放山荒是否着一經覆丈自必水落石出該生幷不聽候勘辦輒復來轅呈瀆本難准理惟控關浮收荒價捏造濫人假各以及種種弊端若不澈查殊不足以折服該生之心仍仰海龍府轉飭覆勘委員併案查辦分別究坐具報副呈粘單抄批併發

一遼中縣自治各會公呈批查此案昨據該縣章令呈該哨官袁佐唐平日辦事尙屬得力此次因勦匪與防隊因疑誤會並將該哨官解省等情當飭營務處秉公查訊在案茲據前情仰營務處訪查明確研訊定情秉公持平辦理毋得稍有袒縱並飭遼中縣轉飭各該會知照所請保釋之處未便照准此批原呈抄發

▲更正

貴報新聞欄內載有本所畢業生普英爲女界之敗類一則查本所女生中並無普英其人亦無派普姓教員之事希賜更正以保名譽此請

撰安 官立女工傳習所公啓

▲更正

昨閱貴報俱樂部欄載奉天府回事處不管回事每呈索洋六角等語捧讀之下不勝詫異查府署回事者李姓終日在署寸步未移因府署長官係由交涉司兼攝所有來客均告明赴司署請見並無怠忽之事至呈紙一項奉府現雖不兼司法然來府具控者仍屬不免是以遵照提法司通飭領用呈紙按呈紙係分三角六角一元三等此項將來仍須全數解交各上憲且係通省皆然收呈者何敢多索分文此次想係傳聞之誤用特函請大主筆速爲更正此請

撰安 奉天府總務科啓三月十六號

市井雜俎

●福合興設賭被獲（奉天）

小西關福合興發賣紙煙舖掌櫃王某自新正以來每日在後屋擺設賭局抽頭漁利招引一般無賴明來暗去陽曆十三日晚十二鐘時經管界崗兵偵知報告區官當由區官派警兵五名巡長一名前往捕獲住賭犯七名帶至五局一所轉送警務公所懲辦云

●寡婦夜哭（奉天）

小西門裡二局後邊某胡同住戶王羅氏其夫王某於日前物故夫妻之間恩愛甚篤遺有兒女兩人家道淸貧如洗苦難度日故該氏每夜大聲悲啼幸同院李嫗不時解勸該婦始行止淚云

●嚴緝巨匪（鐵嶺）

墟屋總局陸大令日昨接到法庫秀水河子分卡報告有匪首王海樓刧去公款一百九十餘兩並將公私物件搶刼一空陸大令當移知鐵開法三縣地方官嚴緝該匪首務獲送究云

●拿賭耶搶錢耶（鐵嶺）

北門裡經紀房有某等四人相聚看牌詎以瓜子牟斤忽有某某三人闖入室內聲稱拿賭旋即按人搜索錢物由腰內搜去小洋二十餘元某經紀因手中帶有金戒子一枚急忙退下拋於他處當被某甲看見即時往找竟未能得遂大怒拳脚齊下毆辱不堪後經他人調停始行了結云

●誣良爲匪（鐵嶺）

小橋子趙某出賣磁器有任姓小舖因丟失磁器多件竟指趙某所賣之物即係伊所失之物當將趙某所有磁器盡行搬去以致口角鬬毆經崗警帶至一區任某猶蠻不講理矢口指定趙某爲賊云

●懲辦烟犯之新法（錦州）

昨十三日京奉車駛抵錦州經車手檢驗車票見座客李某身旁匿有猪尿泡二個內貯烟膏八十餘兩當被搜獲送交防營懲辦該營因劉管帶奉公他出各哨官未便擅專遂電請高橋耿統領定奪耿統領接電後即乘汽車來錦訊問畢令隊兵將烟膏持至站臺旁洒以洋油架木焚燒並令該犯者向火如伏至焚尽杖以軍棍一百當場釋放見者莫不謂其便宜云

●竊去旗幟（錦州）

自宣佈共和後各商民均於本月初五日懸掛五色國旗以誌慶賀詎料近來夜間竟有偸竊國旗者每於淸晨間有失主之詈罵昨夜南街東胡同又失少國旗三張豈值夜崗兵絕無聞見也耶

●私奔被獲（鳳凰）

城南邊門口于家店主人于某家有處女年方二八因家敎不嚴遂與隣人康某通奸日久情熱不忍分離日昨家人失愼竟被康某拐逃幸潛逃未遠即被鐵路巡警查知當即盤詰阻留解交廳署究辦云

●膽大妄爲者之結果（安東）

商埠二區巡長盧邦義倚勢妄爲擾害治安與聚仙茶園優伶孫長泰等數人結爲兄弟同惡相濟屢向園中滋擾日昨不知因何事故又赴該園爭鬧該園以其妨害營業勢難隱忍遂赴二區呈控經區官金雅臣君覆查得實立即將盧某斥革以懲兇頑云

●罪犯逃脫（安東）

罪犯習藝所羈押罪犯有賈昭合其人者係因施打嗎啡被獲當時訊明判押十二年日昨夜間陰霧晦暝守兵失愼該犯遂乘間扭去脚鐐脫逃嗣經看守官親查始知立即將該守兵大加斥責一面稟知監督將其羈押並傳諭各區警士移知駐防軍隊一體嚴拿務獲究辦云

●巡警受賄放賭（蓋平）

第一區巡兵某某等五名日前晚間巡邏至城西某村見屋內燈光熒熒聲人嘈喧該巡兵遂踰垣而入當將賭徒一幷抓獲方欲帶局雖村衆去爲調說與以銀十圓該巡警遂受而放之次日賭犯某赴逼按告郭區官將該巡兵各責二百棍送縣懲辦聞昨雖決罰充苦力以儆効尤云

●大淸郵票仍可粘用（長春）

日前郵局接京局電諭現在民國成立大淸字樣郵票俟賣盡後改用民國郵票本埠商民聞之多有赴該局以舊換新者經該局總辦示諭以前售出之郵票仍有効力並不取銷云

●路工何不法乃爾（長春）

永淸鎭紳士馬萬金李鴻元等日昨來城具稟府署畧謂本鎭安龍泉地方毗連吉長路線詎該路土工情同匪類無分晝夜闖入民宅時借尋鹽找醬之名以爲誘賭姦淫之惡似此目無法紀大有害於治安懇請轉知該路督辦嚴加管束以免再擾而重民生云云聞何守除據情移知鐵路總辦外並飭警局傳諭該處鄉巡如再有路工妨害居民應即拿獲來城從重懲辦云

●賭犯被獲（長春）

西四道街廣順太糧店執事某前十一日夜間邀集多人大開賭場不料被巡警偵知梯牆入屋拿獲賭犯六名當即送交由總局究辦云

花界消息

▲彩影在濟良所待聘

前隸天順班彩影校書蘇產也年在二九容貌淸秀品格高超並能自弄絲絃工於簧腔久爲一般走馬章臺者所贊賞於去秋從某熱客去凡相識者莫不曰該妓脫離苦海矣詎意昨據友人報告謂彩影於去冬十二月間投入濟良所矣一般憐香惜玉在壺出少許之資財而藏之金屋耶

▲金寶校書不徒以服色見長

新平康二衚鴻香閣金寶校書蘇產也余久聞芳名卒未一覩日昨偕友人步至該閣與校書不期而遇見其面似桃花腰如楊柳秋波一轉令人消魂至待客應酬洵爲週到且也天性溫柔不作驕人狂態可知校書之擅長非徒以脂粉之貌綺羅之服誇耀于一時也留心花月者盍往觀之

▲我見猶憐

新平康二衚鳳仙班之各妓久爲登徒子所稱贊而某曾屢加揄揚余因未曾親見亦未便論其可否昨晚經友人邀赴該班茶話其中最出色者爲金仙金翠二校書金仙芳名久著余亦無庸贅言惟金翠係屬淸倌年僅二七眉目淸秀体態輕盈應酬週到舉止大方且能善唱簧腔聆其效子硃砂痣等劇非特聲說俱佳且能應絃合拍洵爲花界中不可多得之人物我見猶憐故敢貿爲有花癖者告

▲花叢特色

妓女之性質每愛奢侈而惡節儉喜靑年而嫌老大其待人則常以蜜語甘言假情引誘欲求一崇尙樸實稍涉眞情有大家風範者殊不多見有之維新順班陳冠玉校書舉止莊重談笑大方絕無輕狂態度且極愛慕讀書深恨墜落紅塵不得自由每遇知己即談衷曲若該校書者非第爲該班之特色亦花界之特色也有心人如欲救而出之苦海斯誠該校書之知己矣

▲聲色俱佳

平康三衚龍鳳閣植花數樹其中最可人意者惟陳桂芬花媛媛二校書桂芬則二九年華明眸皓齒舉止端莊體態輕盈言談溫婉無靑樓習有大家風每値酒酣耳熱之際秋波送眉脈脈含情能令人心醉忘形更兼工於簧腔珠喉宛轉音韻悠揚每奏一曲無不應絃合拍媛媛則年方二八目凝秋水眉掃春山冰肌玉骨賦性溫柔與桂芬可稱雙絕聆其同唱硃砂痣空城計諸齣櫻唇一起响遏行雲至若腔調之圓潤聲音之淸脆尤其餘事眞花界中不可多購之品惜兩校書所居非地不然則直可與花榜鼎甲並駕齊驅矣

戲界消息

▲瀋陽坤伶羣芳譜 例言

一是譜集合同志十人、就諸伶之歌藝色貌、各抒所見、按公評論、據多數之取決、五易其稿、始經審定、不以人云亦云、但今實是求是、至他人一偏之見、所不計也、

一是譜分正冊副冊兩門、統計正冊三十名、副冊十名、選擇坤伶絳聲色俱佳、與色藝並傳者、列位正冊、其僅以色著、或以藝稱者置於副冊、正冊諸伶、均有評贊、副冊諸伶、僅冠以評語八字而已、

一是譜以提倡楚曲、遏抑秦腔爲宗旨、是以前列諸伶、均以楚曲見長、或係兼善秦腔者、餘如花實玉等、爲秦腔中之卓卓者、亦置前列、以示不沒其所長也、

一善楚曲諸伶、以生角爲上選、旦次之、淨丑又次之、唯才藝兼長者、不在此例、

一是譜雖就諸伶之歌藝色貌爲斷、然以藝見長者、槪置前列、而色貌出衆者、均列於後、間有名次較前、亦係色藝俱佳者、蓋亦同人重藝輕色之微意耳、

一是譜所列諸角、均就十人中多數閱過者爲準、其如梁月樓趙紫雲諸角、祇得閱過者之少數、槪置屛棄、不列於譜、實爲缺憾閱者諒之、

辛亥季冬戲迷生識

讀者俱樂部

▲巡警在市井舖內以自配之軍刀舞耍劇曲之柳林池眞是好工夫

▲度支司俸餉科員實鋤於陽曆三月十四日晚率同三五知己在平康里振武球場打球用前膝作柔軟操之向前跳越式眞是好工夫

▲鳴盛部俄美之技術家演大寶爛懸掛倒之作種種險狀眞是好工夫

▲兵司印軍達春之孫少在西門臉爲四等娼妓唱妖調打竹板眞是好工夫 （畹蘭）

▲吾同胞中尙有謂革命黨是活神仙謂外國人是鬼子者是智識未開

▲淸廷退位有謂效堯法舜者其不知迫不得已鄂事盛時若以光頭顱而於某統領之巔是不知死若升允之昧於時勢誠未數覩是生成來的頑固性

▲禁令早下不許賭錢獨昌圖賭風何故日盛是拿的不嚴

▲天之高難測地之厚難測某統領之心更難測

▲溯古迄今死於白刃上之英雄無算淸廷受外人之恥辱無算

▲昌圖市面打嗎啡與吸鴉片的更無算 （大實話）

▲滿淸政治腐敗民苦苛虐故民國得乘隙而起義旗一舉天下雲從不旬月而目的遽達今國基已大定矣臨時政府已成立矣莫不曰從此轉弱爲强民困可蘇矣然所謂新政府即舊政府之變相也共和即專制之別名也暮氣橫秋之官吏而欲其振刷精神挽弱爲强吾未之敢信

▲今共和國體均持平等某會長專行高傲性質毫不文明可怪

▲本城宗室某總族長一味固執專聽婦人之言毫不開通可怪

▲富紳某協領不具國家思想專網私利毫無國民意見可怪

▲共和世界箇人自由某巡警官吏專施壓制手段毫無大同思想可怪 （恕忱）

▲以老病垂死之中國竟一躍而爲共和民國可賀東三省官吏人民也能承認共和國體可敬聽說列强行將認可中華民國之建設可喜奉天諮議局開全省大會籌謀共和進行方法可盼

▲某統領竟能作長篇演說且多文明語可捧亦可怪讀者俱樂部中竟博得無名氏之大怒大罵大言一篇蠻野文字可笑亦可憐

▲東省早經一體承認共和而各屬官吏因循如故敷衍如故毫無革故鼎新布置可恨亦可殺我本奴隸資格毫無學識與世浮沈悠悠忽忽也作了共和國民可樂亦可羞 （花倒同知銜）

教育部通令第七項 凡民間通行之教科書其中如有尊崇滿淸朝廷及舊時官制軍制等課並避諱抬頭字樣應由各該書局自行修改 上海書業商會啓

著名陸軍醫官讃揚韋廉士大醫生紅色補丸之奇功

保證書云　余前在杭垣時常用韋廉士大醫生紅色補丸醫治各疾莫不屢試屢效且將是丸曾經化驗並無嗎啡鴉片上癮損人等雜質確爲補血補腦之無上聖藥凡遇婦人背骨痠痛月信不調以及產後氣體虧弱男子腦筋衰殘風濕骨痛以及一切凡由血毒所起各疾皆以是丸治之無不得心應手立奏奇功小孩十歲以上與之服食亦甚有效是丸誠爲天下無上之補劑無論男女老幼雖最柔弱之體質皆可服食故甚願將此天下馳名之補丸推薦同胞之俾可共登壽域也　中國各處商店藥局凡經售西藥者均有出售如疑假冒可直向上海四川路八十四號韋廉士醫生總藥局函購或向重慶白象街分行函購亦可每一瓶大洋一元五角每六瓶大洋八元遠近郵費內

余頌恩君玉照

前浙江陸軍小學堂醫官學衛生教員象浙江陸軍測繪學堂醫官充滬軍現光復時臨時醫院醫官余頌恩君承惠

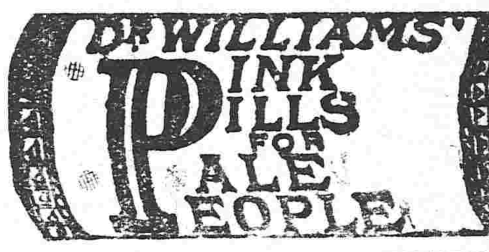

飯塚工程局

▲▲包辦一切工
▲發賣所用工材料

本局 大連
分局 營口 張台子 奉天 長春 湯山城 安東

資本金四千八百萬圓
公積金壹千七百拾五萬圓

總店 橫濱
支店 神戶 東京 長崎 大阪 倫敦 里昂 紐育 桑港 布哇 孟買 喀爾喀達 香港 上海 漢口 天津 北京 大連 旅順 營口 遼陽 鐵嶺 長春 安東

奉天城內四平街
橫濱正金銀行奉天支店
電話十二番

●到了六十歲還不願意死

古人說了人生五十七十歲古來稀可這句話還是假的死了六十歲還算太早倘若衛生養神到一百歲也不必難就是衛生之道最要緊的豫防感冒這是醫家的公論凡是感冒萬病之源實在最可怕的可是大家不幸染了感冒請吃日本丹平商會出售的安知比林感冒藥那最有效驗的我管保一吃劑藥就見復元的呢

經售 奉天誠昌大藥房

安知必林丸

大連 日本賣藥會社

高等社界應用
九重黑香皂
芝蘭綠香皂
優美價廉勸稱便用

九重黑香皂
芝蘭綠香皂
此二種香皂名揚世界到處均有代賣所

緊要廣告

同芳照相館

啓者本館開設奉省歷經數載所有照相一藝無不盡心研究精益求精以故數年之間名揚遐邇久爲各界歡迎惟近有無恥之徒冒稱本館分號名目在外招搖有取名仿本館音韻開設照相館希圖魚目混珠且有多半竊取本館所照之相片後貼以作招牌希圖隔等行爲無恥已甚斷不能逃諸君之真鑒也然恐各界未及知或受彼所愚於本館名譽大有關礙特此推誠佈告聲明本館除分設吉林省垣支店外其餘各地並無分設支店想熱心光顧諸公早已洞悉斷不至爲彼所欺矇也光顧者幸祈細察

奉天鐘樓南路東同芳照相館謹啓
電話二百四一號

三井物產株式會社奉天出張所

總行 日本東京市日本橋區駿河町壹番地

分行 倫敦 漢堡 紐育 桑港 孟買 甲谷他 盛谷 新甲坡 瓜哇 蘭貢 馬尼剌 香港 廈門 臺南 臺北 廣東 青島 上海 漢口 芝罘 京城 仁川 天津 海參威 大連 牛莊 鐵嶺 長春 哈爾濱

設在大西關 電話 日本（二二三五）清國（二三七）

啓者本行開設歷有年已各國各埠通商口岸均設有分行可見本行交易之茂盛所有辦賣大宗之貨物豆子豆餅棉布洋棉木材撫順煤麵粉各種雜貨各種機器鎗礮軍械並經理保險代理船務等事認眞辦理購賣貨物格外公道如蒙官商賜顧者請到本行面議爲幸

本行主人謹白

請看購買縫衣機之便法

本公司現在大連市羽前町及奉天省城小東門內兩處特設縫紉女學堂並由日本聘請女教師尤熟練裁縫及刺繡如購收本機器者隨時來堂就課可也豁免束修概不收費又有志者隨時來堂參觀可也

（第二十八號）

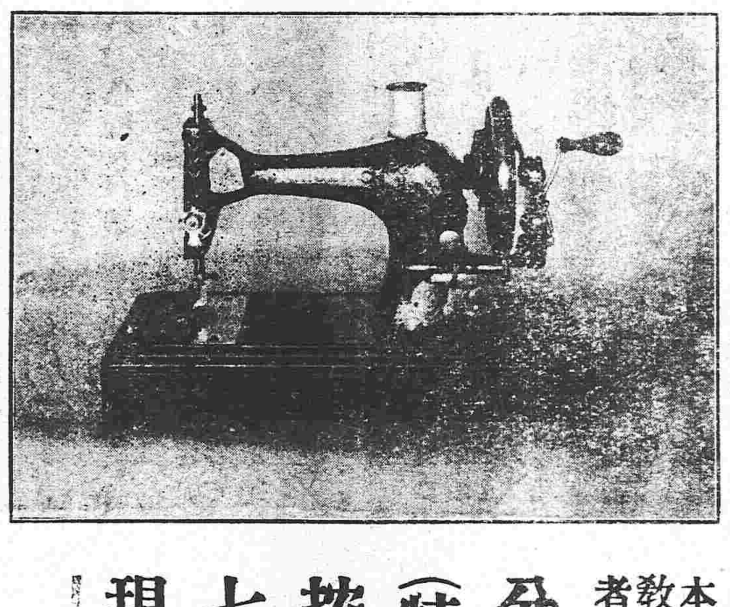

（第十五號）

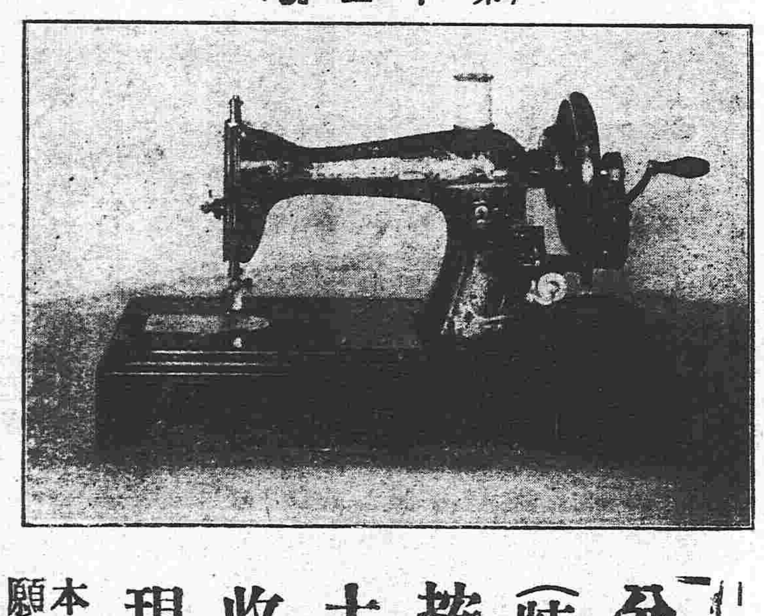

分期價日金五十一元
（特行減價九元）
按月分償日金三元以十七個月付清
現洋價日金四十元

勝家縫衣機器公司

分期價日金六十六元
（特行減價四元）
按月分償日金三元以二十二個月償清但第一月收四元第廿二月收二元
現洋價日金五十二元八角

凡百工藝日進月步無所底止即如裁縫從來專賴手工現在多用機器其巧拙遲速固非同日之論敝公司創造各種縫衣機器成衣製帽及其他一切縫紉無不如意特蒙各衣界歡迎現在東西洋文明諸國人家庭必備一勝家縫衣機器自衣帽以至鞋履手自成之不復借縫工之手其利其便不可勝言中國交際維新特代改良服裝尤屬當今之急務要需縫衣機器趨勢使然也敝公司爲貢獻中國人家庭茲將優良手搖式勝家縫衣機器第二十八號及第十五號兩種共數百台出售非但扣減價格並照前項所述之特別便法廣應高需但自陽二月二十五日起至三月二十日截止如過期即復舊價伏乞貴客陸續賜顧該第二十八號機器便於携帶而且價值從廉如第十五號附以台部則非但能行縫紉亦可行刺繡實世界無比之縫衣機器也如願購收本機器者宜趁此機會切勿遲疑貽悞恐未週知尚此佈告

東三省總行
大連奥町一丁目廿一號地
電話八二一番

本公司於左列各處均設分行伏乞貴客就近賜顧如蒙函召隨即馳詣領命一切毋悞

奉天城內大北門裡　遼陽城內西街　奉天城內小西門裏　奉天新市街　鐵嶺櫻町一丁目　開原車站前　營口永世街　安東市場通九丁目　長春城內北大街　吉林河南街　海龍城賓興棧內　朝陽鎮中大街　千金寨新町　奉天勝家縫紉女學堂 小東門裏　大連勝家縫紉女學堂 羽前町

本公司發售勝家縫衣機器共數百種可以成衣製帽固不俟論其他一切縫紉均可辦到如願知詳細內容者乞與本公司函詢隨即回信一切毋悞

普羅斯烟公司

奉天鼓樓南　電話三百九十二號

得吸時喉內甚爽並衛生大有好處若欲有求保身康健者請快來吸這文飛利與氣夫未圖牌的紙烟此能保護請看明票頭特此佈告

奉天鼓樓南 普羅斯代售

敝公司代售英國最佳紙烟兩種一名文飛利黑帽子二名氣夫未圖馬鐙牌其紙烟非常之美此烟在歐羅巴大洲售者及多寔用高等烟絲作的入

啓者本公司監製美國及紙烟屢次細心研究蓋用歐美烟葉製成在全球咸爲頂上等美品最要之衛生大有裨益中外久已馳名吸烟者最要注重衛生可免無患之慮以各樣呂宋嘴及新到頂高品魚皮烟爽金琥珀烟衛生藥梘子專能解毒避瘟以洗浴可免傳染之患等貨各品甚多不及細載故特通告光顧諸君請速購爲幸

總行設立英國倫敦　分設天津及京城
英國代理處　英界廣隆路　中街城內北馬路　崇文門內大街　同仁醫院對過
中國北京